



# **ASSEMBLÉE GÉNÉRALE ORDINAIRE**

**25 septembre 2022**

**en ligne**

# ORDRE DU JOUR

- **Rapport moral et d'activité de l'association en 2021**
- **Rapport financier de l'exercice clos le 31 Décembre 2021**
- **Budget prévisionnel 2022**
- **Point sur les parrainages**
- **Rapport d'activité sur les programmes réalisés aux Philippines**
- **Dégâts provoqués par le Super Typhon Raï**
- **Création de la nouvelle ONG AWYFI en 2022**
- **Élection des membres du CA dont le mandat arrive à terme**
- **Quitus moral et financier**
- **Questions diverses**
- **Pour les élus au Conseil d'Administration :**  
**Élection des membres du Bureau**

# RAPPORT MORAL et d'ACTIVITE

- **Forum des Associations du Pecq (4 septembre 2021)**  
**Récolte : 240 €**
- **Assemblée Générale Association Alouette « en ligne » (5 septembre 2021)**
- **Marché de Noël de Planète Cœur dans les Yvelines (27 et 28 novembre 2021)**  
**Récolte : 416,50 €**
- **Marché de Noël à Léguillac de l'Auche, en Dordogne (4 décembre 2021)**  
**Récolte : 45 €**
- **Vente de Noël à Bourg-la-Reine (11 décembre 2021)**  
**Récolte : 502,50 €**
- **Vente d'huîtres et de sapins dans la Meuse (décembre 2021)**  
**Récolte : 593 €**
- **Vente de chocolats de Noël à Toulouse (décembre 2021)**  
**Bénéfices réalisés : 1 744,30 €**
- **Ventes de broderies réalisées en 2021 par Michèle et Bernadette Martinon**  
**Récolte : 624 €**
- **Ventes de broderies réalisées en 2021 par Elisabeth Vouillot**  
**Récolte : 238 €**

# RAPPORT MORAL et d'ACTIVITE

## FORUM DES ASSOCIATIONS DU PECQ

(4 septembre 2021)

Colette Demeure et Bernard Descoubes ont tenu le stand d'Association Alouette au Forum des Associations du Pecq le 4 septembre 2021. Colette Demeure ayant obtenu l'autorisation de Mme le Maire, nous avons pu réaliser des ventes de tissages. Plusieurs visiteurs sont venus se renseigner sur nos actions et ont ensuite concrétisé leur parrainage. Comme tous les ans, Laurence Bernard, Maire du Pecq, a fait l'honneur d'une visite sur notre stand.

Récolte : 240 euros et nouveaux parrains



# RAPPORT MORAL et d'ACTIVITE

## MARCHE DE NOËL DE PLANETE CŒUR

(La Queue-lez-Yvelines – 27 et 28 novembre 2021)

Pendant ces deux journées, Colette Demeure a tenu le stand d'Association Alouette au Marché de Noël de Planète Cœur au Foyer de La Bonnette à La Queue-lez-Yvelines. Malgré les conditions sanitaires restrictives, les ventes de tissages et d'objets ont permis de faire une belle récolte. Daniel Hary, voisin et ami pâtissier de Colette, a de nouveau proposé ses délicieuses créations en chocolat et offert un pourcentage de ses ventes à Association Alouette.

Récolte : 416,50 €

*Faites parler votre coeur  
au marché de Noël de  
Planète  
Coeur*



Samedi 27 novembre: 10h30 à 19h00

Dimanche 28 novembre: 10h30 à 18h30

*Foyer de Loisirs de la Bonnette  
La Queue lez Yvelines*

Dégustation d'huîtres & Dégustation/Vente de saumon et de fûts gras

Contact : asso.planete.coeur@gmail.com  
www.planete.coeur.org



Contrôle de Pass sanitaire obligatoire  
Accès avec l'application des règles sanitaires



# RAPPORT MORAL et d'ACTIVITE

## MARCHE DE NOËL EN DORDOGNE

(Léguillac de l'Auche – 4 décembre 2021)

**Bernard Muller a assuré la présence d'Association Alouette sur ce marché de Dordogne, une opportunité de plus pour faire connaître nos actions.**

**Récolte : 45 euros**



# RAPPORT MORAL et d'ACTIVITE



## VENTE DE NOËL A L'«ESCAL'OA»

(Bourg-la-Reine – 11 décembre 2021)

Grâce au remarquable travail, au chaleureux accueil et à la généreuse implication de Sœur Michèle Martinon en faveur d'Association Alouette, la vente qu'elle avait organisée à l'«ESCAL'OA» à Bourg-la-Reine a permis de réaliser en une seule après-midi un très beau résultat. Un très grand merci également à Élisabeth Vouillot pour ses beaux travaux de couture que les acheteurs ont beaucoup appréciés. Merci à tous les randonneurs et voisins de l'ESCAL'OA qui ont généreusement répondu à l'invitation de Sœur Michèle Martinon. Les recettes des ventes ont permis de confectionner des colis de Noël aux familles de nos protégés aux Philippines.

**Récolte : 502,50 euros**



# RAPPORT MORAL et d'ACTIVITE

## VENTE DE NOËL DANS LA MEUSE Sapins, huîtres et objets

(Joëlle DEPUISSET – décembre 2021)

Malgré la crise sanitaire, Joëlle Depuisset a organisé, comme tous les ans, une nouvelle vente de d'huîtres Marennes-Oléron à Saint-Maurice-sous-les-Côtes (Meuse), village natal de Bernard Pierquin. Elle a obtenu un très beau résultat, grâce à l'aide du généreux ostréiculteur qui a offert les huîtres.

Par contre, la vente de sapins n'a pas été bonne.

**Bénéfice réalisé : 593 euros**





# RAPPORT MORAL et d'ACTIVITE

## VENTE DE CHOCOLATS DE NOËL à Toulouse

(Franck PITHOIS & Anouk BLANCHARD – décembre 2021)

A l'occasion des fêtes de fin d'année, Franck Pithois et Anouk Blanchard ont organisé, comme les années passées, une vente de délicieux chocolats de Noël à la Météopole de Toulouse (où travaille Franck) au profit d'*Association Alouette*. Ils ont également donné la possibilité à tout le monde de commander directement en ligne des chocolats au bénéfice d'*Association Alouette*.

**Bénéfice réalisé : 1 744,30 euros**



# RAPPORT MORAL et d'ACTIVITE

**VENTE DE BRODERIES confectionnées par**

**Michèle et Bernadette MARTINON Récolte : 624 euros**

**Elisabeth VOUILLOT Récolte : 238 euros**



# RAPPORT FINANCIER

## Compte de résultat 2021 du 01/01/2021 au 31/12/2021

| <b>DEBIT</b>                           |                     | <b>CREDIT</b>                       |                     |
|--|---------------------|-------------------------------------|---------------------|
| <b><u>Achats non stockés :</u></b>     |                     | <b><u>Autres produits :</u></b>     |                     |
| Achats pour bureautique                | 8,99 €              | Adhésions                           | 3 785,00 €          |
| Frais d'animation                      | 1 768,51 €          | Parrainages                         | 84 120,34 €         |
| Autres dépenses                        | 56,24 €             | Cadeaux et dons                     | 20 401,36 €         |
|  |                     | Mécénats / Soutien projet           | 8 400,00 €          |
|  |                     | Autres produits :                   | 4 361,57 €          |
|  |                     |                                     |                     |
| <b><u>Services extérieurs :</u></b>    |                     |                                     |                     |
| Frais de timbres/envel./téléphone      | 326,66 €            |                                     |                     |
| Frais bancaires                        | 1 479,75 €          |                                     |                     |
| Cotisation VDE                         | 10,00 €             |                                     |                     |
| Assurance                              | 216,00 €            |                                     |                     |
| Frais de transport                     | 0,00 €              |                                     |                     |
|  |                     |                                     |                     |
| <b><u>Autres charges :</u></b>         |                     | <b><u>Produits financiers :</u></b> |                     |
| Transfert aux Philippines              | 111 200,00 €        | Intérêts CNE                        | 281,37 €            |
| Rejets et impayés                      | 75,00 €             |                                     |                     |
| Charges exceptionnelles                | 59,00 €             |                                     |                     |
| Virement du CNE                        | 600,00 €            |                                     |                     |
|  |                     |                                     |                     |
| <b><u>Résultat de l'exercice :</u></b> | <b>5 549,49 €</b>   |                                     |                     |
|  |                     |                                     |                     |
| <b>TOTAL :</b>                         | <b>121 349,64 €</b> | <b>TOTAL :</b>                      | <b>121 349,64 €</b> |

# RAPPORT FINANCIER

- **Recettes en très forte diminution de 147,3 k€ à 121,3 k€ (- 26,0 k€) soit - 18 %**
  - **Adhésions → diminution des adhésions de 4,3 k€ à 3,8 k€ (- 0,5 k€) au total 144 adhésions**
  - **Parrainages → stabilité de 84,4 k€ à 84,1 k€ (- 0,3 k€) au total environ 293 parrainages (dont 34 pour le Centre de Palawan)**

**Passage à 25 € depuis 5 ans ; mais il reste des parrainages à 23 € et même à 19,82 €**
  - **Dons et Cadeaux → forte diminution dons et cadeaux de 54,1 k€ à 28,8 k€ (- 25,3 k€) dans un contexte très différent (nouveaux besoins, pas de volontaires) :**
    - **Don de l'association Planète Cœur pour Palawan (0,7 k€)**
    - **Don de la Fédération La Voix De l'Enfant pour projet éducatif 2021-2022 (7,7 k€)**
    - **Appel à dons pour la distribution de vitamines (4,5 k€)**

# RAPPORT FINANCIER

## ➤ **Recettes (suite)**

### ○ **Dons et Cadeaux (suite)**

- **Poursuite du second appel pour les victimes de la COVID (4,0 k€)**
- **Aide appel pour les colis de Noël aux familles (5,5 k€)**
- **Stabilisation globale des cadeaux aux filleuls (de 5,3 k€ à 5,0 k€)**

**Rappelons qu'en 2020, il y avait eu :**

- **Cagnotte Leetchi pour la construction du nouveau bâtiment de Palawan (6,6 k€)**
- **Don de l'association Planète Cœur pour les victimes du volcan Taal (1,5 k€)**
- **Don de la Fédération La Voix De l'Enfant pour projet éducatif 2020-2021 (8,4 k€)**
- **Cagnotte Leetchi pour aide alimentaire pour les victimes de la COVID (11,9 k€)**
- **Aide pour le staff AFPI (1,3 k€)**
- **Second appel pour les victimes de la COVID (10,7 k€)**
- **Don de Myriam HAY pour 10 ans de parrainage de Palawan (6 k€)**
- **Augmentation globale des cadeaux aux filleuls (de 3,9 k€ à 5,3 k€)**

# RAPPORT FINANCIER

## ➤ Recettes (suite)

- Animations → forte augmentation de 2,7 k€ à 4,4 k€ (+ 1,7 k€)  
due à la reprise des marchés de Noël :
  - Vente de sapins et d’huitres dans la Meuse fin 2021 par Joëlle Depuiset
  - Vente de chocolats à Toulouse fin 2021 par Franck et Anouk Pithois-Blanchard
  - Vente de broderies de Michèle et Bernadette Martinon
  - Vente de broderies d’Elisabeth Vouillot
  - Ventes diverses par Colette Demeure, Marie-Noëlle Dupuis, Bernard Muller et Aïcha Canova
  
- Frais de séjour des stagiaires et volontaires  
Aucun stagiaire ou volontaire en 2021, à cause des restrictions sanitaires du fait de la pandémie de COVID

# RAPPORT FINANCIER

## ALOUETTE : Evolution des recettes

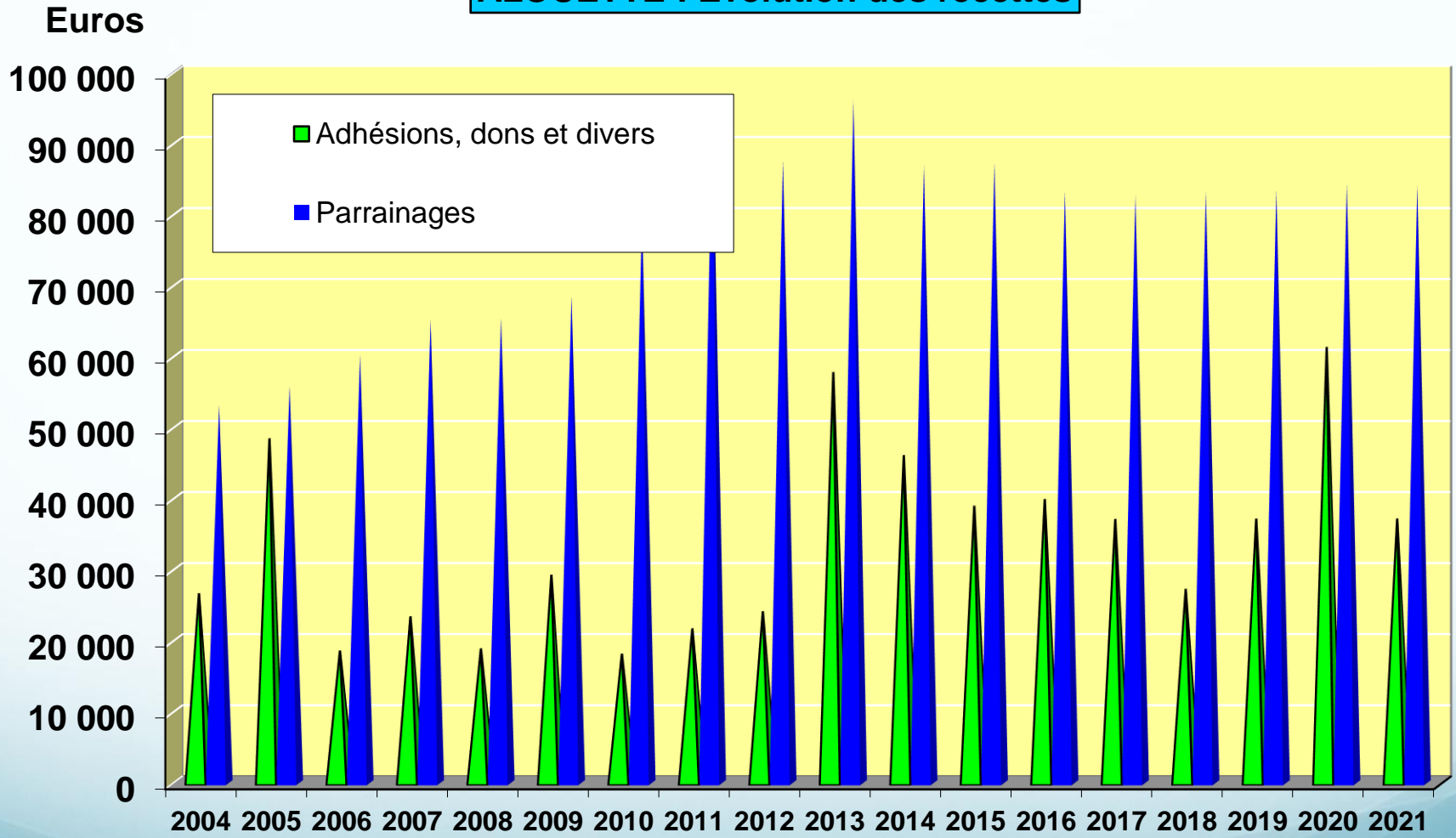

# RAPPORT FINANCIER

- **Transferts aux Philippines → en très forte diminution de 143,0 k€ à 111,2 k€ (- 31,8 k€)**

qui ont tout de même permis, en plus des aides à la scolarisation des enfants et étudiants, de faire face aux besoins vitaux d'aide aux familles :

- ❖ **Achat de vitamines : 7,5 k€**
- ❖ **Aide alimentaire pour les victimes de la COVID : 9,0 k€**
- ❖ **Projet DEMAIN de la Fédération La Voix De l'Enfant : aide à la scolarisation de 140 enfants défavorisés : 7,7 k€**
- ❖ **Colis de Noël pour les familles de nos protégés : 8,0 k€**



# RAPPORT FINANCIER

- **Dépenses courantes de fonctionnement en diminution de 2,5 k€ à 2,1 k€ (- 0,4 k€) comprenant :**
  - Achats bureautiques → au minimum (étiquettes, cartouches d'encre, papier)
  - Frais de timbres (reçus fiscaux, convocation AG, Chant, ...) → utilisation le plus possible des mailings
  - Frais bancaires Banque Postale : prélèvements, transferts, accès internet, frais de rejet
  - Hébergement du site internet
  - Cotisations VDE (La Voix de l'Enfant) et Planète Coeur
  - Assurance Responsabilité Civile
  
- **Frais d'animation → légère augmentation de 1,4 k€ à 1,7 k€ (+ 0,3 k€)**  
**Due à la timide reprise des ventes,**
  
- **Charges exceptionnelles → 0 k€**

# RAPPORT FINANCIER

## ALOUETTE : virements aux Philippines

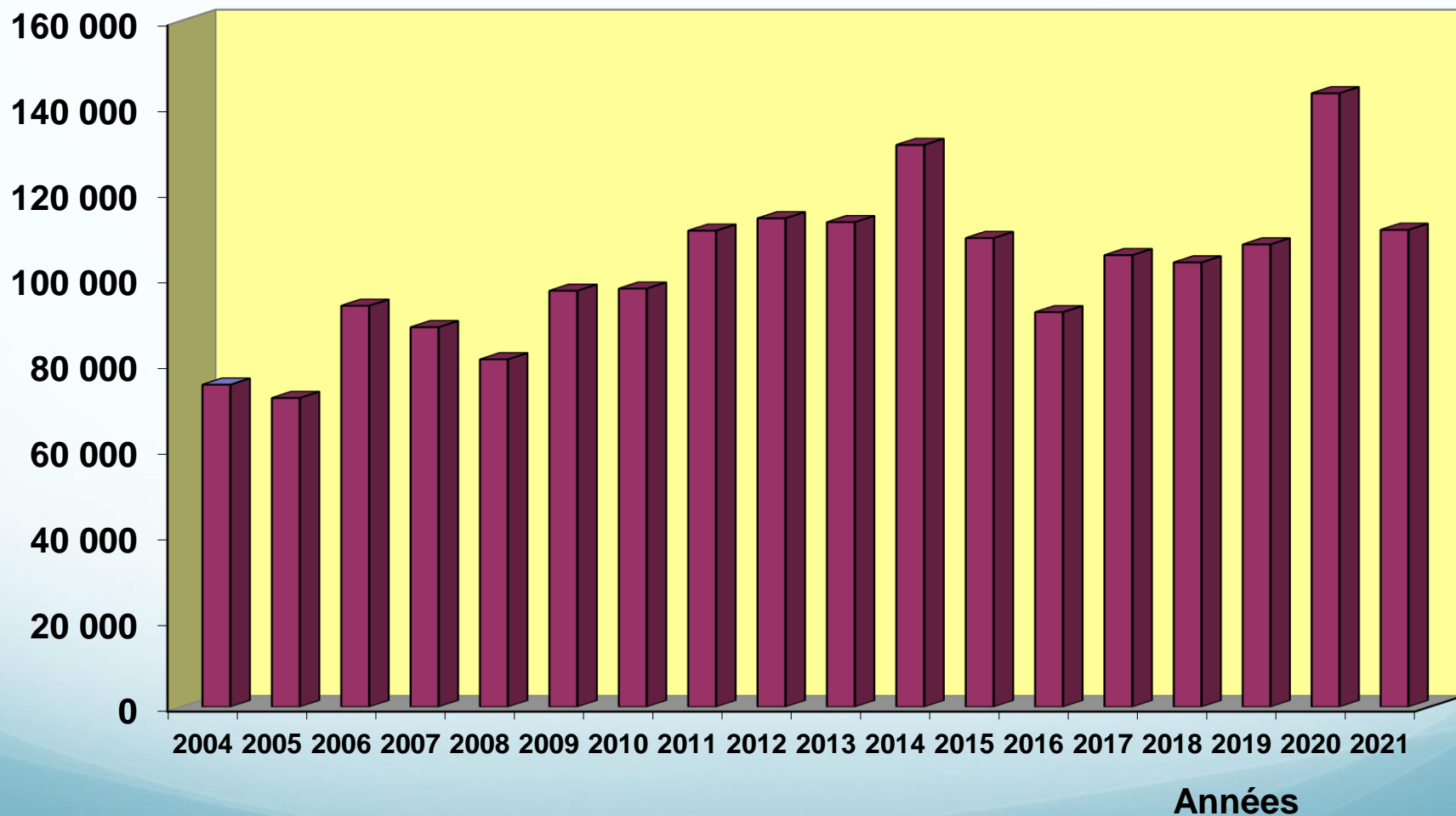

# RAPPORT FINANCIER

## Bilan au 31/12/2021

| <b>ACTIF</b>            |                    | <b>PASSIF</b>           |                    |
|-------------------------|--------------------|-------------------------|--------------------|
| <u>Disponibilités :</u> |                    | <u>Report à nouveau</u> |                    |
| La Banque Postale       | 39 836,29 €        | Report au 01/01/2021    | 90 817,90 €        |
| C.N.E.                  | 56 531,10 €        | Résultat 2021           | 5 549,49 €         |
|                         |                    |                         |                    |
|                         |                    |                         |                    |
| <b>TOTAL :</b>          | <b>96 367,39 €</b> | <b>TOTAL :</b>          | <b>96 367,39 €</b> |

# RAPPORT FINANCIER

## ➤ **Résultat 2021**

- **Après une année 2020 exceptionnelle par le montant des dons, retour au montant de transferts aux Philippines de 2019.**

**Malgré des besoins importants, nous avons pu générer un résultat comptable positif sur l'exercice de + 5,5 k€.**

- **Nous avons reconstitué les liquidités du compte courant Banque Postale qui passent de 34,0 k€ à 39,8 k€ (+ 5,8 k€).**
- **Les réserves du Compte sur Livret passent de 56,9 k€ à 56,5 k€ (- 0,4 k€).**

**L'année 2022 va encore demander un effort important pour :**

- **préserver / développer les parrainages qui s'effritent**
- **faire face aux besoins des familles démunies, frappées par les conséquences de l'épidémie de la COVID.**

**Les très importants changements d'organisation en 2022 de l'ONG aux Philippines vont améliorer sensiblement son fonctionnement.**

# RAPPORT FINANCIER

|                         |                     | <b>Prévisionnel 2022</b>          |                     |
|-------------------------|---------------------|-----------------------------------|---------------------|
| <b>RECETTES</b>         |                     | <b>DEPENSES</b>                   |                     |
| Parrainages             | 83 000,00 €         | Financement actions               | 105 000,00 €        |
| Adhésions               | 3 800,00 €          | Frais bancaires dont frais rejets | 1 600,00 €          |
| Dons et cadeaux         | 20 200,00 €         | Cotisation VDE                    | 130,00 €            |
|                         |                     | Timbres, papeteries, etc.         | 770,00 €            |
|                         |                     | Frais d'animation                 | 3 600,00 €          |
|                         |                     |                                   |                     |
| Autres produits         | 5 000,00 €          | Divers                            | 900,00 €            |
|                         |                     |                                   |                     |
| <b>Total ressources</b> | <b>112 000,00 €</b> | <b>Total dépenses</b>             | <b>112 000,00 €</b> |

# RAPPORT FINANCIER

## ➤ Prévisionnel 2022

- **en diminution** de 9 k€ par rapport au réalisé 2021 : (112 k€ au lieu 121 k€)
  - ❖ impact des dons pour les distributions de secours alimentaires (COVID-19)
  - ❖ impact des dons de La Voix De l'Enfant et de Planète Cœur
  - ❖ impact de la légère diminution des parrainages et des autres dons
  
- **en très forte diminution** de 31 k€ par rapport au prévisionnel 2021 : (112 k€ au lieu de 143 k€ )

# POINT SUR LES PARRAINAGES

➤ **Malgré de gros efforts, une fragile stabilisation**

❖ **Fin 2020**

• **290 parrainages pour 238 parrains**

❖ **Fin 2021**

• **293 parrainages pour 238 parrains**

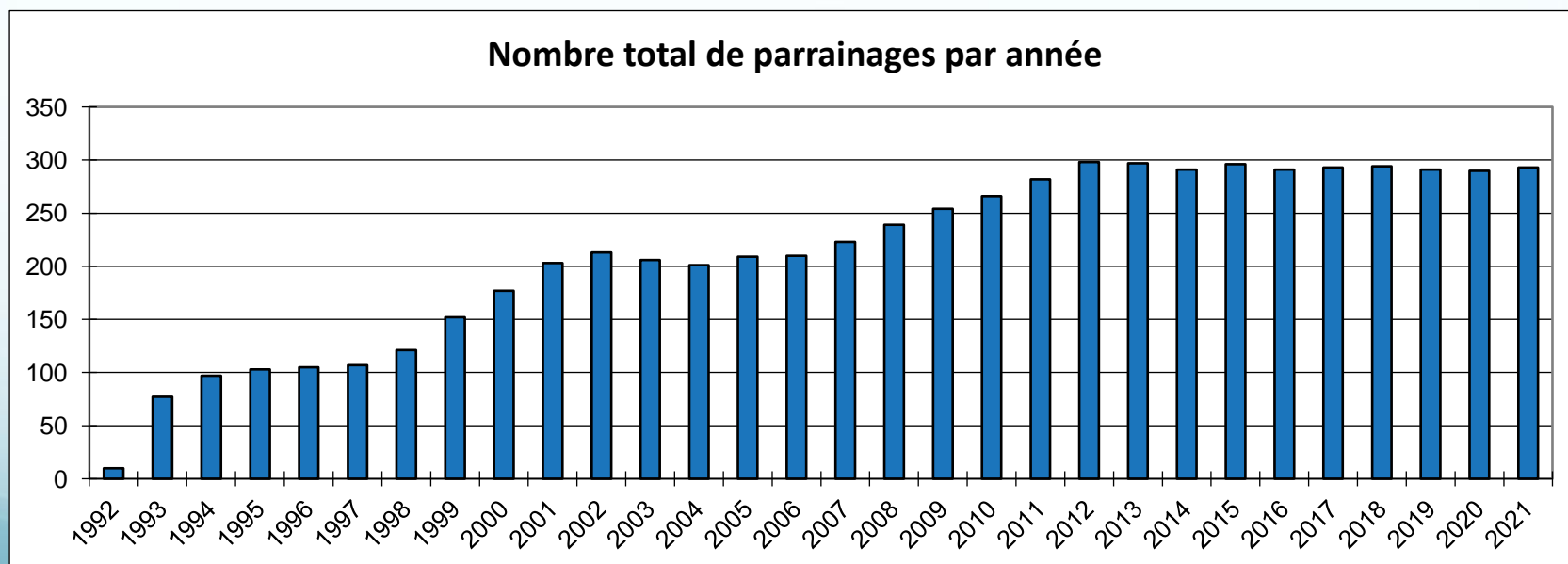

# POINT SUR LES PARRAINAGES

## ❖ Fin 2021

- 6 parrains/marraines partis
- 9 nouveaux parrains/marraines

Variations du nombre de parrainages par année

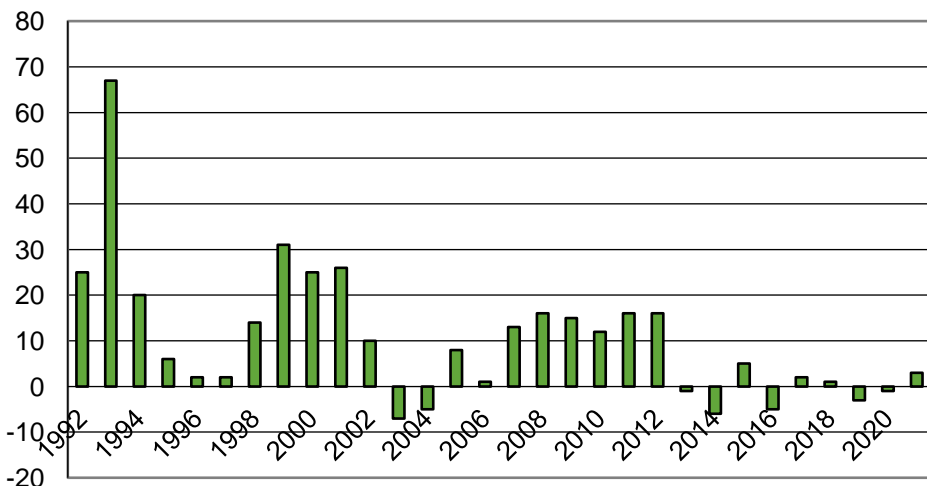

Répartition géographique

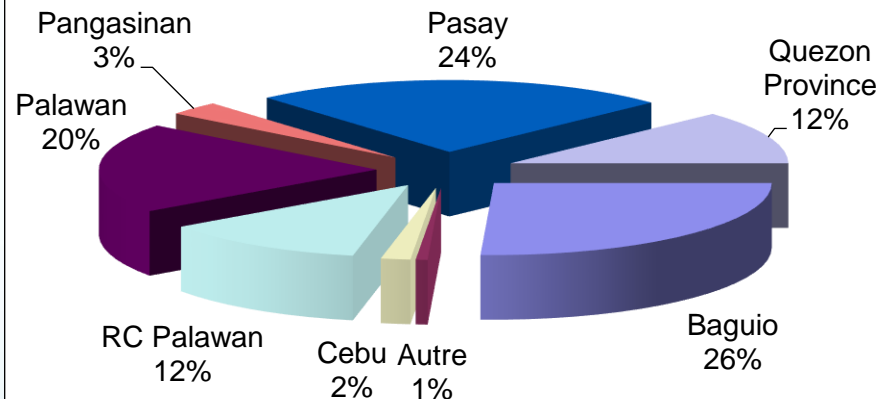



# POINT SUR LES PARRAINAGES

- POURQUOI envisager une **AUGMENTATION** du MONTANT des PARRAINAGES de 25 € à **30 €** ?
  - Aux Philippines, ces deux dernières années, **le coût de la vie** a beaucoup augmenté (nourriture, fournitures scolaires, transports), générant encore plus de pauvreté alors que le chômage est en hausse.
  - Le personnel local nous signale des difficultés croissantes pour faire face aux besoins des enfants et étudiants parrainés car, sur de tous petits salaires, la moindre hausse se ressent beaucoup plus que sur nos salaires européens.
  - D'autre part, **les rémunérations des travailleuses sociales** doivent aussi être réajustées.
  - Sachant que, malgré plusieurs relances, plus de la moitié des parrains/marraines versent entre 15 et 23 € par mois au lieu des 25 € décidés en 2015, nous invitons tous les parrains/marraines à accepter ce passage à **30 € par mois** : soit seulement 10,20€ par mois après déduction fiscale de 66%).

## Organigramme 2021

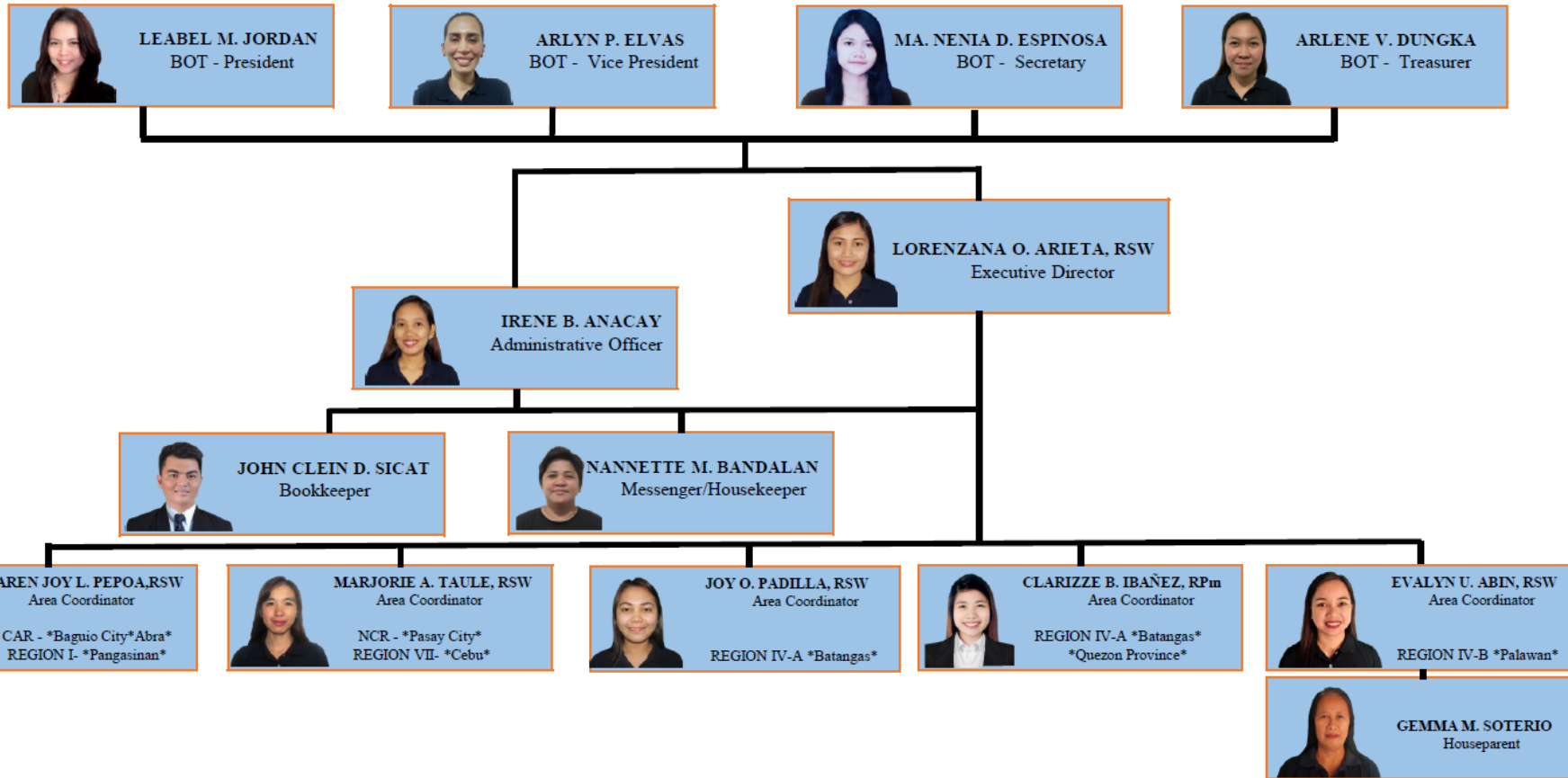

# RAPPORT d'ACTIVITE AFPI

## Distribution de vitamines Mars 2021

Récolte de notre appel à dons de février 2021 : 4 663 euros  
Distribution de lots de vitamines et multi-vitamines aux 451 familles des  
bénéficiaires des Programmes de Parrainage et d'Aide à la Scolarisation.



# RAPPORT d'ACTIVITE AFPI

Opération « Garde-manger d'Alouette »  
Mai 2021

Récolte de nos appels à dons : **3963,20 euros**  
Distributions de colis de secours alimentaires aux **451 familles**



# RAPPORT d'ACTIVITE AFPI

## Distributions de colis de secours alimentaires



# RAPPORT d'ACTIVITE AFPI

Distribution de colis de Noël  
Décembre 2021

Récolte de nos appels à dons : **5 537,68 euros**  
Distributions de colis de secours alimentaires et sanitaires améliorés  
aux **451 familles**



# RAPPORT d'ACTIVITE AFPI

**Dégâts provoqués par le Super Typhon Rai  
Région de Cebu et île de Palawan  
16 – 17 Décembre 2021**

**Les maisons de 20 familles détruites**



**Le Centre Résidentiel de Palawan gravement endommagé.**



# RAPPORT d'ACTIVITE AFPI

Dégâts provoqués par le Super Typhon Rai  
Région de Cebu et île de Palawan  
16 – 17 Décembre 2021

**Merci à celles et ceux qui ont répondu à notre appel à dons.**  
**Résultat de cette collecte : 1769 euros**  
**Cela permettra de reconstruire et/ou de réparer les maisons.**





# CREATION DE LA NOUVELLE ONG AWYFI en 2022

## ➤ Une aggravation de la situation d'AFPI

- Les relations entre le BOT et les salariés d'AFPI deviennent de plus en plus tendues.
- Les salariées d'AFPI nous font part de très graves difficultés.

## ➤ 15 mai 2022 : fin du financement d'AFPI

- Décision du CA d'Association Alouette de stopper les transferts vers AFPI.
- Les prélèvements mensuels sont maintenus et restent en attente sur le compte d'Association Alouette.

## ➤ Création d'une nouvelle ONG

- Le BOT d'AFPI refusant de démissionner, la seule issue possible est de créer une nouvelle ONG.
- Avec l'aide bénévole d'un avocat philippin, Attorney Renante CABA, des démarches sont entreprises par Emily COMEDIS, Lorie ARIETA et Irene BERMUDEZ-ANACAY.
- Grâce à leur énorme travail, AWYFI (Always With You Foundation, Inc.) est créée au 1<sup>er</sup> septembre 2022.
- Le BOT de AWYFI est entièrement renouvelé et les salariés de ex-AFPI sont tous embauchés par AWYFI avec deux salariés supplémentaires.

# Organisation du Conseil d'Administration

## en bleu : les membres du Bureau

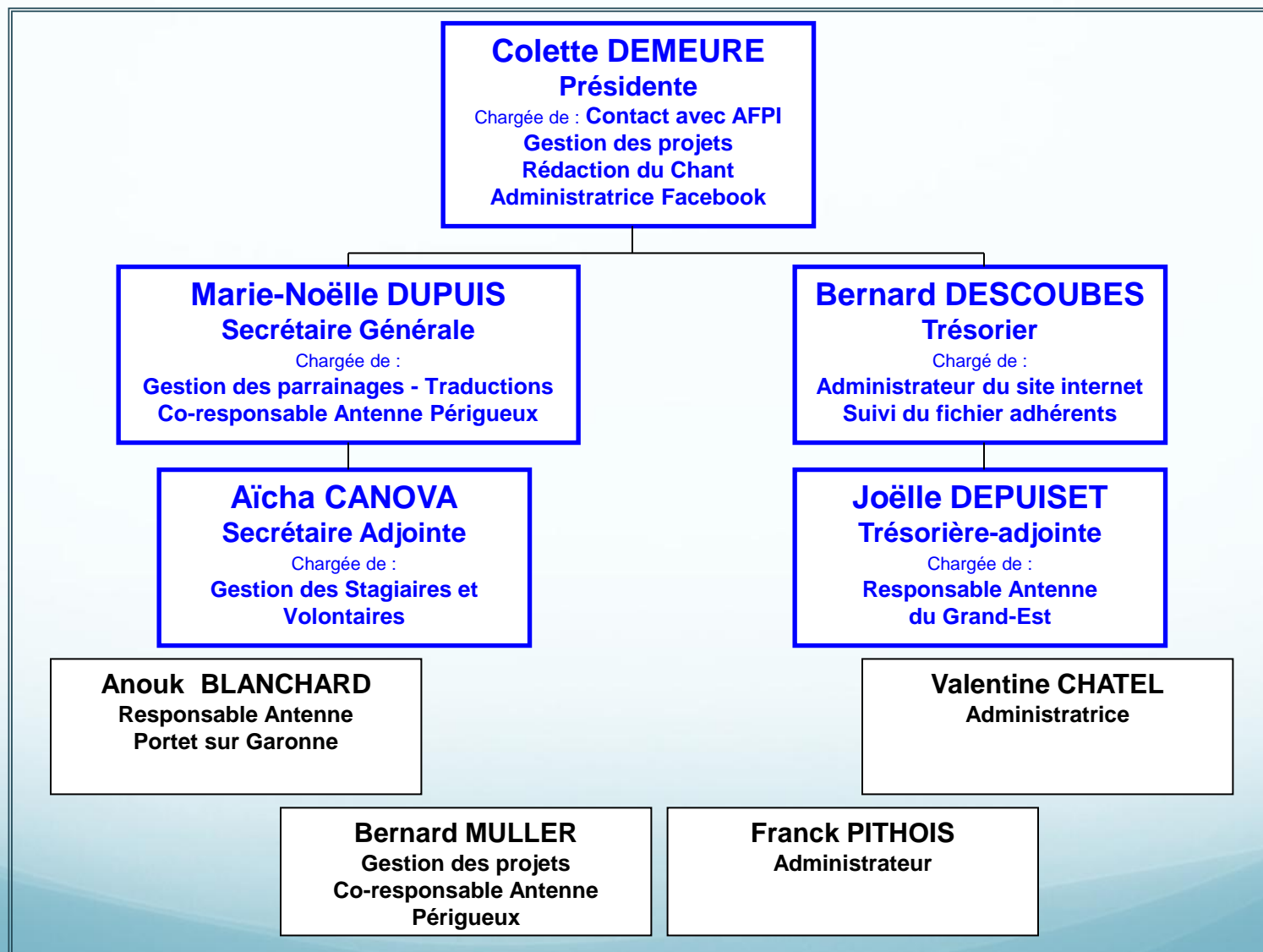

# ELECTIONS AU CONSEIL D'ADMINISTRATION

- **Issus de l'AG 2021, 9 mandats dont :**
  - ❖ **3 mandats en cours :**  
Joëlle Depuiset, Bernard Muller, Franck Pithois
  - ❖ **5 membres rééligibles :**  
Anouk Blanchard-Pithois, Aïcha Canova,  
Colette Demeure, Bernard Descoubes,  
Marie-Noëlle Dupuis
  - ❖ **1 membre ne se représentant pas :**  
Valentine Chatel

# VOTES !...

- **Rapport Moral**

- Qui est contre ?
- Qui s'abstient ?

- **Rapport Financier**

- Qui est contre ?
- Qui s'abstient ?

- **Election des membres du CA**

- Qui est contre ?
- Qui s'abstient ?

**MERCI POUR VOTRE ATTENTION...**



**Et rendez-vous en 2023 !**

